



Importante

Se seu bebê fizer o exame de urina, o resultado sairá em até duas semanas. Quando você concorda em fornecer uma amostra da urina do bebê, você está autorizando que o exame seja realizado. Além disso, indica também que você aceita compartilhar o resultado com a equipe do Centro Nacional de Doenças Pediátricas Infecciosas, a Rainbow Clinic e o CHI em Crumlin e na Temple Street. A equipe informará você sobre o resultado.

Importante:

Caso você não receba o resultado em duas semanas

Você deve entrar em contato com:

- O departamento ou unidade do hospital onde você deu à luz. Os dados de contato estão na primeira página deste panfleto.

Ou

- Centro Nacional de Doenças Pediátricas Infecciosas, Rainbow Clinic, CHI em Crumlin no número: **01-409 6338**

Citomegalovírus Congênito (CMVc)

Informações para pais e responsáveis legais

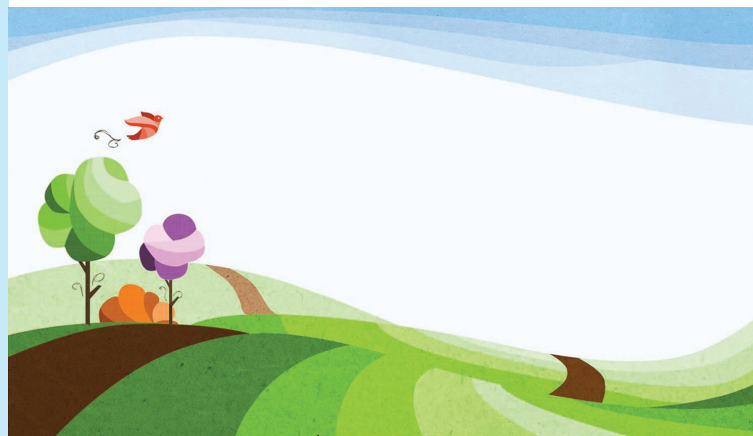

Nome do departamento:

Telefone do departamento:

Fale com um membro da equipe se tiver alguma dúvida.

O que é Citomegalovírus Congênito (CMVc)? *(A pronúncia é Cito-Mega-Lo-Vírus. Ou CMV apenas.)*

O CMV é um vírus comum. O CMV não costuma causar sintomas em crianças e adultos saudáveis. No entanto, os bebês que ainda não nasceram podem desenvolver problemas de saúde se contraírem o CMV. O “CMV Congênito” (CMVc) significa que o bebê nasceu com a infecção por CMV.

Como o CMV é transmitido?

O CMV é transmitido de uma pessoa para outra através do contato com fluidos corporais. Caso esteja grávida e contraia o CMV, a infecção poderá ser transmitida para o seu bebê. Conhecida como infecção congênita por CMV.

Quais são os sintomas?

A maioria dos bebês com a infecção por CMVc não apresenta sintomas no nascimento. No entanto, alguns bebês podem desenvolver complicações. Entre elas a perda da audição.

A perda auditiva pelo CMV congênito pode ser leve ou severa. Essa perda auditiva pode se agravar após o nascimento.

Caso ocorra a perda auditiva, ela pode afetar um ou ambos os ouvidos.

Qual é o tratamento?

O tratamento é feito com medicamento antiviral. Se for decidido que o tratamento é indicado para o seu bebê, o ideal é iniciá-lo antes das primeiras 4 semanas de vida. O início precoce do tratamento aumenta as chances de benefícios a longo prazo.

Leia o código QR para saber mais sobre o CMV na gestação.



Como a infecção por CMVc é diagnosticada?

- 1 Seu bebê será encaminhado para o setor de Audiologia após a triagem de audição em recém-nascidos para fazer uma avaliação auditiva. Também será oferecido um exame de CMVc para o seu bebê, que consiste em um exame de urina.
- 2 Com a sua autorização, a urina do bebê será analisada nas 3 primeiras semanas após o nascimento. O objetivo é testar a presença de CMVc. A amostra de urina costuma ser coletada em uma fralda molhada. Isso é feito utilizando um pedaço de algodão ou outro método. Você será informado(a) sobre o método.
- 3 Verifique se a enfermeira que está coletando a amostra de urina tem o seu número de telefone e endereço corretos.

Exame de urina negativo

Se o exame de urina for negativo, isso significa que o seu bebê não tem CMVc. Você receberá uma carta se este for o resultado.

Lembre-se: mesmo assim, é importante que você traga seu bebê para todas as consultas de acompanhamento no setor de Audiologia.

Exame de urina positivo

Se o exame de urina for positivo, isso significa que o seu bebê tem infecção congênita por CMV. Os próximos passos são:

- 1 A equipe do Rainbow Clinic Paediatric Infectious Diseases do CHI em Crumlin e Temple St. entrará em contato com você e marcará uma consulta ambulatorial.
- 2 A equipe examinará o seu bebê. Eles decidirão se o tratamento é adequado.
- 3 Solicitamos que você continue trazendo seu bebê para todos os exames auditivos de acompanhamento, bem como para as consultas de rotina com o seu clínico geral. Também é importante trazer seu bebê para as consultas com profissionais da saúde pública. Isso inclui aplicar as vacinas.